

# うえだ広域

上田市 東御市 青木村 長和町 坂城町

2024年1月  
Vol.89



上田地域広域連合  
シンボルマーク

## うえだ地域浪漫紀行～長和町「ブランシュたかやまスキーリゾート」

「ブランシュたかやまスキーリゾート」は長和町にあるスキーヤーオンリーのスキー場です。初心者から上級者まで楽しめる、バリエーション豊富なコースレイアウトが魅力で、抜群の雪質を思う存分楽しんでいただけます。また、山頂から富士山も望むことができる景色も絶景！信州の雄大な山々の大パノラマに身をゆだねてみませんか。



※冬季通行規制の路線がありますので  
ご注意ください



### 道の駅和田宿ステーション



▲令和5年9月に道の駅として開駅した「道の駅和田宿ステーション」は地元野菜や加工品を販売し、食堂も併設しております。

問い合わせ先：  
信州・長和町観光協会  
☎0268-68-0006

ブランシュたかやまスキーリゾート

- |                       |                                    |
|-----------------------|------------------------------------|
| 2 上田地域広域連合議会10月定例会    | 8 119こちら消防本部                       |
| 3 令和4年度上田地域広域連合決算     | 9 上田創造館来年度のおもしろ科学少年団募集案内／ふるさとプレゼント |
| 4 一般質問要旨              | 10 上田創造館だより                        |
| 6 上田地域広域連合人事行政の運営等の状況 | 12 イベント歳時記                         |
| 7 上田地域のごみ問題を考える       |                                    |

# 上田地域広域連合議会10月定例会 議 会 報 告

令和5年10月上田地域広域連合議会定例会が、上田市丸子地域自治センター4階議場において、10月25日から10月27日まで3日間の会期で開催されました。

今定例会では、上田地域広域連合の令和4年度決算の認定等、8件の議案が提出され、すべて可決・認定されました。



## 令 和 4 年 度 決 算 認 定

令和4年度一般会計及び特別会計（3会計）の決算が認定されました（詳細は3ページをご覧ください）。

## 令 和 5 年 度 補 正 予 算

### ○上田地域広域連合一般会計補正予算（第1号）

主に、上田・丸子の各クリーンセンターの老朽化に伴う緊急修繕に対応するため、1億1,210万4千円を増額補正しました。

### ○上田地域広域連合消防特別会計補正予算（第1号）

主に、消防本部の救急車両出動増加に伴う燃料の使用量増加や燃料価格高騰に対応するため、511万2千円を増額補正しました。

## 条 例 の 制 定 及 び 一 部 改 正

### ○上田地域広域連合議会の個人情報の保護に関する条例制定について

改正個人情報保護法が施行され、議会が同法の共通ルール対象外となったことに伴い、引き続き条例等により、共通ルールに沿った自律的な措置を講じることが必要なため、新たに条例を制定しました。

### ○上田地域広域連合火災予防条例中一部改正について

主な改正点は、変電設備、急速充電設備、蓄電池設備等に関する規定の一部です。

## 請 願 ・ 陳 情 に つ い て

広域連合議会2月定例会で審査を希望される請願・陳情については、次のとおり受け付けています。詳しくはお問い合わせください。

**提出期限** 令和6年1月26日（金）正午まで

**提出先** 上田地域広域連合議会事務局

（上田市丸子地域自治センター4階 上田地域広域連合事務局総務課内）

問い合わせ先：総務課 ☎0268-43-8811

# 令和4年度 上田地域広域連合 決算状況

**主な収入** (注:主な項目掲載のため、円グラフと一致しない場合があります)

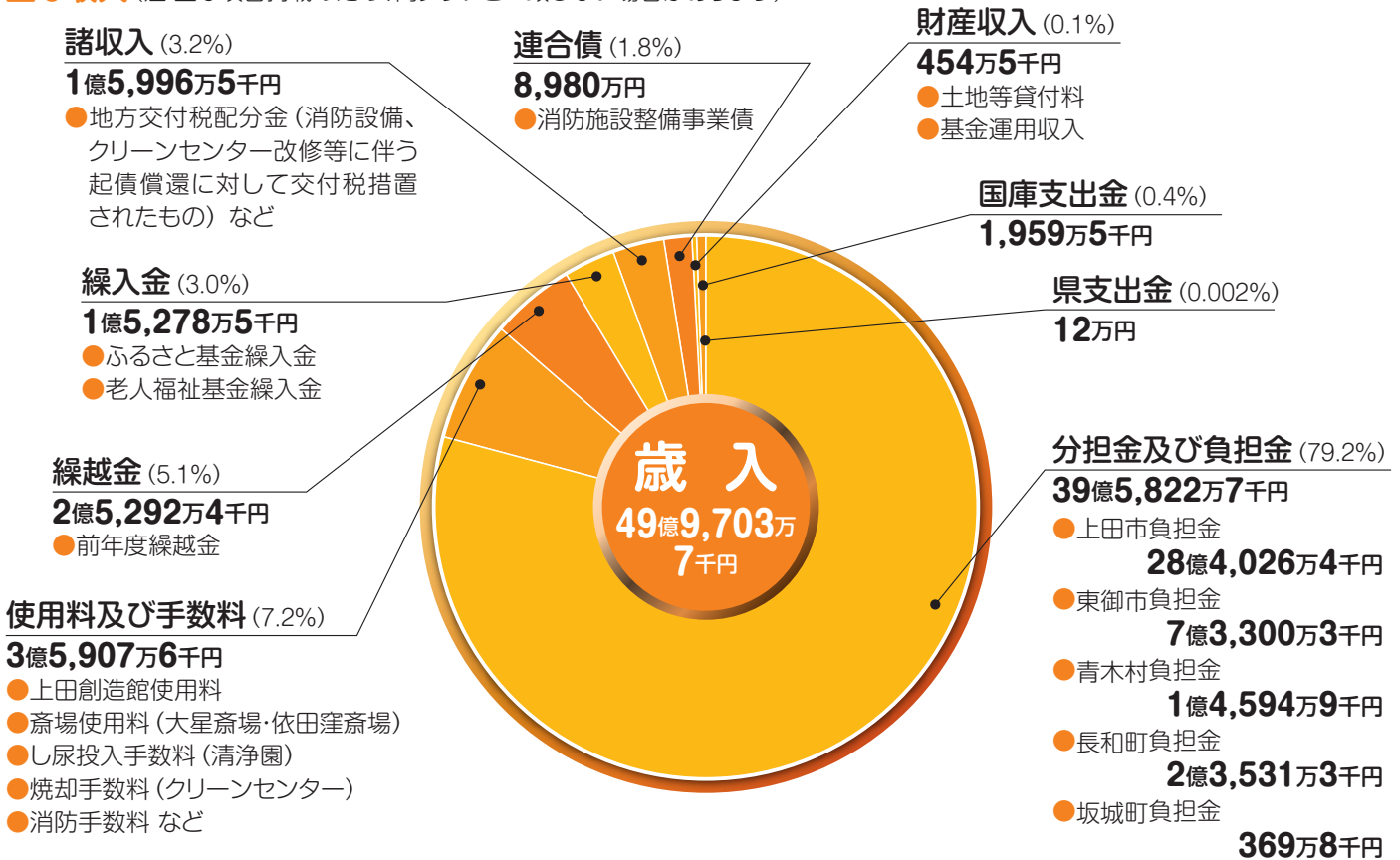

**主な支出** (注:主な項目掲載のため、円グラフと一致しない場合があります)

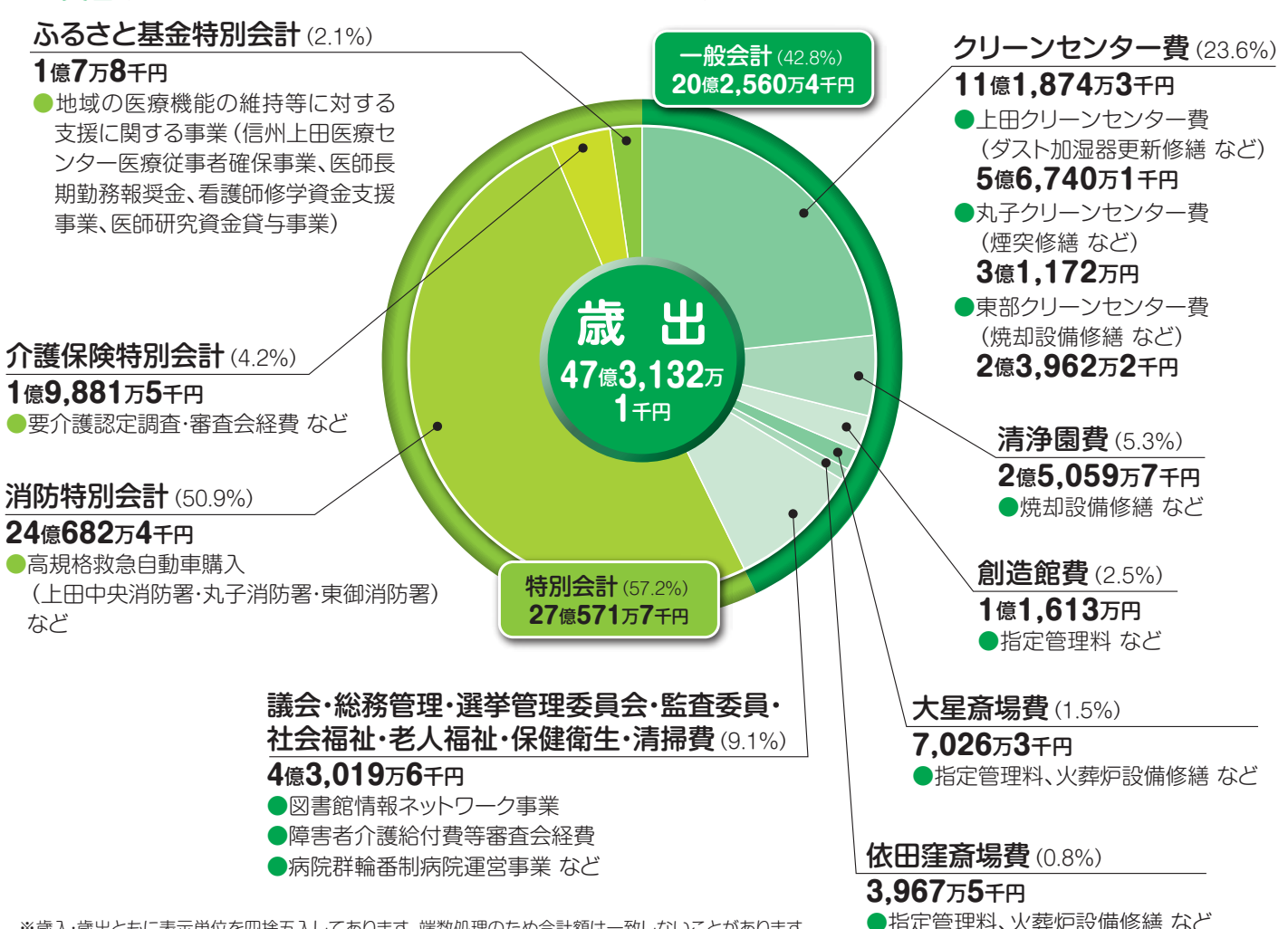

\*歳入・歳出ともに表示単位を四捨五入してあります。端数処理のため合計額は一致しないことがあります。

# 一般質問要旨

10月定例会において、4人の広域連合議会議員から一般質問がありました。

○掲載記事は、質問議員本人が作成しており、質問全体の一部を要約したものです。

○質問全体の内容については、会議録に掲載しており、会議録は上田地域広域連合のホームページからご覧いただけます。



## 広域連合行政

高田 忍 議員（上田市議会選出議員）

**問** 上田地域広域連合広域計画の主な特徴は。

**答**（事務局長）17項目の事務事業に取り組んでいる。「地域医療対策事業に関すること」を新たに加えた。

**問** 資源循環型施設建設の今後の進め方は。

**答**（事務局長）現在、環境影響評価は「準備書の手続き」に着手している。環境影響評価は令和6年度の完了を目標とし、必要な手続きを確実に実施している。

**問** 施設建設にあたり、今後想定される人口減少、生ごみ減量対策をどのように織り込むか。

**答**（事務局長）構成市町村の総合計画で示されている人口減少の予測などを踏まえ、施設規模を設定している。既存の3クリーンセンターの合計値の270トンに対して144トンとかなりコンパクトな施設として計画している。

**問** 建設に反対の自治会もあるが対応は。

**答**（連合長）いまだ協議に参加頂けない諏訪部自治会について、今後も自らが先頭に立ち、地元に出向き真摯に話し合いを重ねていく。



## 医療行政

堀内 仁志 議員（上田市議会選出議員）

**問** 医師偏在の概念および上小圏域の現状について。

**答**（事務局長）医師の偏在とは、医師数が増加していても、偏りが顕在化し、医師が不足している状態を示し、デジタル化したものを「医師偏在指標」と呼ぶ。最新の上小圏域の医師偏在指標は、県下10圏域中最下位、長野県自体、全国で44位。当圏域は全国的に見ても医師が不足している地域である。

**問** 上小圏域の医師・看護師の確保について。

**答**（事務局長）広域連合では、ふるさと基金を活用し、医師は主に信州上田医療センターで平成26年度

と比べて29人増加、看護師は主に上田看護専門学校から令和4年度に31人が当圏域に就業という一定の役割を果たせた。今後、医師・看護師偏在という大きな課題を解消し、地域住民が住み慣れた地域で安心して医療が受けられるよう、医療機関、市町村、県及び関係機関と連携を図り、上小圏域での医療従事者不足の解消を目指し、引き続き取り組んでいく。

**【その他の質問項目】**

・AED      ・救急車両



## 上小医療圏の救急医療体制強化の取組みは

渡辺 久人 議員（長和町議会選出議員）

**問** 信州上田医療センターは、上小医療圏内での「二次救急医療の完結」のための最後の砦と理解している。信州上田医療センターには、より一層の救急受入れをお願いする必要があると考えるが。

**答**（事務局長）二次救急の夜間休日の受入は、輪番制の10病院が担い、処置中等で受入できない患者は、後方支援の信州上田医療センターが担う。信州上田医療センターは、二次救急医療を支える「最後の砦」として重要な役割を果たしている。一方で、来年度からの医師の働き方改革により、

当医療圏の慢性的な医師不足はさらに顕在化し、輪番制の維持が厳しくなるため、輪番制を含めた二次救急医療体制を見直す時期を迎えている。地域住民が安心して生活を送っていただくため、関係機関が一丸となって二次救急医療体制の方向性やあるべき姿を描き、その将来像に向かって取り組む必要がある。

### 【その他の質問項目】

- 消防職員の配置状況



## ごみ処理広域化計画に基づく事業の実施

田中 信寿 議員（東御市議会選出議員）

**問** 計画では、ごみ焼却灰の最終処分場の建設場所は、資源循環型施設建設地以外の市町村とあるが定めた経緯は何か。

**答**（事務局長）第2次ごみ処理広域化計画の基本方針において定められ、関係市町村が一体となつてごみ処理を行うという考え方に立ち、負担を分かち合い、連携・協力していくという趣旨のもと引き継がれてきた。

**問** 最終処分場の立地条件はどうか。

**答**（事務局長）建設地については、地すべり地区など法的に規制されている地域を除き、埋め立て

る廃棄物の容量が確保できる広大な場所が必要である。地形、周辺環境への影響など様々な観点から検討し、周辺地域の住民の理解・協力を得ながら建設地を選定する。

**問** 地域外での民間委託による処分はどうか。

**答**（事務局長）自区内処理の原則の観点から地域内での最終処分場建設が望ましいが、建設資材などへ資源化するリサイクル利用も含めて考え、最終処分場建設と民間委託との併用も考える。

## 広域連合議会を傍聴してみませんか

広域連合議会2月定例会が、令和6年2月22日（木）から2月28日（水）までの7日間の日程（2月23日から2月27日は休会です）で、丸子地域自治センター4階議場において開催される予定です。議会は公開で行われており、傍聴できますので、お気軽にお出かけください。開始時間は、基本的に議会初日が9時30分、議会最終日が13時30分となっておりますが、詳細はお問い合わせください。

問い合わせ先：総務課 ☎0268-43-8811

# 上田地域広域連合人事行政の運営等の状況について

「人事行政の運営等の状況の公表に関する条例」に基づき、職員の任用、給与、服務等について、令和4年度の概要をお知らせします。

## 1 職員の任免及び職員数に関する状況

### ① 職員の採用及び退職の状況

令和4年度 採用者数	令和5年度 退職者数
7人	8人

### ② 職員数の状況 (各年度4月1日現在)

区分	事務局	斎場・清浄園・クリーンセンター	消 防	合 計
令和4年度	24人	13人	207人	244人
令和5年度	25人	13人	208人	246人
増 減 数	1人	0人	1人	2人

※職員数は一般職に属する職員数であり、退職者、派遣職員などを含み会計年度任用職員を除いています。

## 2 職員の給与の状況

### ① 人件費の状況 (令和4年度決算額)

圏域内住民基本台帳人口 (令和4年度末)	歳出額 (A)	人件費 (B)	人件費率 (B/A)
206,488人	4,731,321千円	2,279,193千円	48.2%

※人件費には共済費、特別職に支給される報酬などを含みます。

### ② 職員給与費の状況 (令和4年度決算額)

職員数 (A)	給 与 費			1人当たり給与費 年額 (B/A)
	給 料	職員手当	期末・勤勉手当 計 (B)	
244人	946,093千円	266,881千円	388,748千円 1,601,722千円	6,564千円

※職員数は令和4年4月1日現在の人数です。

※職員手当には退職手当を含みません。

## 3 職員の勤務時間とその他の勤務条件の状況

### 勤務時間、休憩時間の状況 (令和4年4月1日現在、標準的なもの)

1週間の勤務時間	勤務時間	休憩時間	閉 庁 日
38時間45分	8:30~17:15	12:00~13:00	土曜日・日曜日・祝日・12月29日から翌年1月3日まで

## 4 職員の分限及び懲戒処分の状況

分限処分			懲戒処分		
分限処分とは、公務の能率の維持と適正な行政運営の確保の目的から、地方公務員法第28条の規定に基づき、職員が職責を果たすことが期待できないときに、職員の意に反して行う処分です。	人 数	内 訳	懲戒処分とは、職員に法令等の違反、職務上の義務の違反、全体の奉仕者としてふさわしくない非行のあった場合等に行う、地方公務員法第29条の規定に基づく処分です。	人 数	内 訳
	1人	休職		0人	-

## 5 職員のサービスの状況

従事の状況	許可数
営利を目的とする私企業を営むことを目的とする会社その他の団体の役員などの地位を兼ねるもの	0人
自ら営利を目的とする私企業を営むもの	0人
報酬を得て事業若しくは事務に従事するもの (各種統計調査員報酬など)	3人

## 6 職員の研修及び勤務成績の評定の状況

### ① 職員研修の状況

区 分	内 容	延人数
一 般 研 修	新規採用研修、課長研修 など	8人
職 場 研 修	交通安全研修・ハラスメント研修 など	43人
専 門 研 修	職種別研修、他機関主催の専門研修 など	19人

### ② 職員の勤務評定の状況

評定の時期	年2回
評定の対象期間	前期：4月1日から9月30日まで 後期：10月1日から3月31日まで
評定の対象者	全職員 (育児休業等の職員を除く)

## 7 職員の福祉及び利益の保護の状況

### ① 公務災害の認定状況

区 分	認定件数
公 務 災 害	3件
通 勤 災 害	1件

### ② 不利益処分に関する不服申し立ての状況など

区 分	件 数
勤務条件に関する措置の要求の状況	0件
不利益処分に関する不服申し立ての状況	0件

### ③ 職員互助会の設置及び活動状況

地方公務員法第42条に基づく職員の保健、その他福利厚生に関する事業を「上田地域広域連合職員互助会」が行っています。職員互助会は、職員からの会費と広域連合からの補助金により運営されています。

主な事業	慶弔費支給、体力向上事業
職員が負担する会費	給料月額額の1000分の3
令和4年度決算の状況	歳入 8,747千円 (うち広域連合からの補助金1,850千円) 歳出 6,654千円

問い合わせ先：総務課 ☎0268-43-8811

## 資源循環型施設の整備に向けた取組

上田地域広域連合では、資源循環型施設（統合クリーンセンター）の整備に向けて取組みを進めています。

## 環境影響評価の進捗状況

上田地域広域連合では、令和2年11月から環境影響評価に着手しています。9月には約1年に渡る現地調査が終了し、現在は、準備書の手続きを進めています。なお、今後、公告・縦覧や説明会を実施予定です。

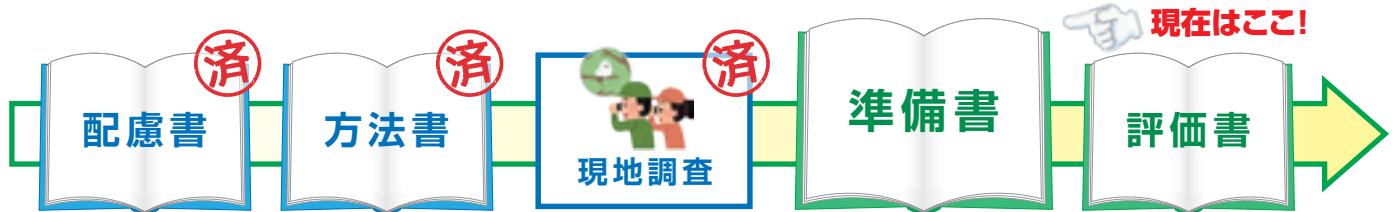

## 上田市では「まちづくりワークショップ」を開催しました

上田市では、資源循環型施設の建設計画に伴う候補地の周辺整備として、余熱利用施設と公園緑地の整備を計画しており、住民の皆様のご意見をお聴きし、より良い整備に向けての具体的なアイデアを出していただくことを目的として「まちづくりワークショップ」を開催しました。

「まちづくりワークショップ」は建設候補地周辺4地域（秋和、上塩尻、下塩尻、諏訪部）からの公募又は推薦によるメンバーで構成されており、計3回実施しました。なお、ワークショップの協議経過は、上田市資源循環型施設建設関連事業課のホームページで公開しています。



## ごみの減量に引き続きご協力をお願いいたします

上田地域（上田市、東御市、青木村、長和町）のごみ総排出量（可燃ごみや不燃・資源ごみ等のすべてのごみ）の内、7～8割程度を占めているのが**可燃ごみ**です。

ごみの減量において可燃ごみの削減は必須ですが、ちょっとした工夫で可燃ごみを減らすことも可能です。

1人1人の工夫が大きな削減効果へと繋がりますので、ごみの減量に向けて引き続きご協力をお願いいたします。

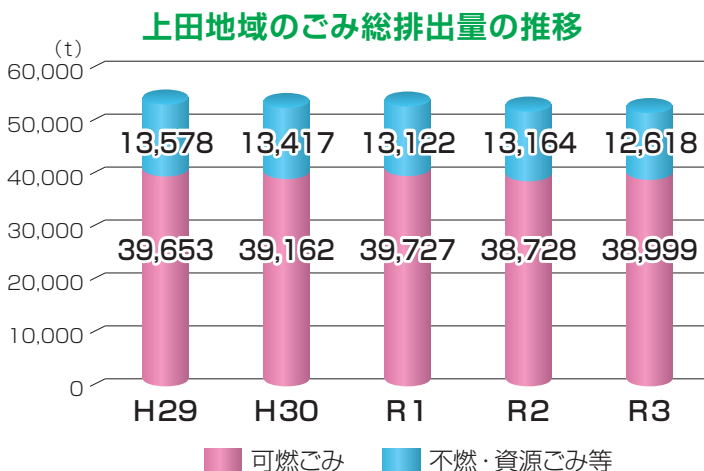

## 今日から実践しよう!



食品ロスの削減は簡単にできるごみ減量法の1つです。食材を無駄にしないためにも、買い出し前には冷蔵庫の中身を確認しましょう。

ちなみに…

上田地域の皆さんが1人1日あたり15g（ミニトマト約1個分）削減するだけで年間1,000トン以上の削減になります!

1個  
約15g



これまでの資源循環型施設に関する取組は、広域連合ホームページでも公開しています。

問い合わせ先：ごみ処理広域化推進室 ☎0268-71-7705



# 冬の火災予防

住宅用火災警報器の設置・点検を行い  
安全安心な1年を過ごしましょう！

本格的な寒さを迎え、暖房器具を使用する機会が多くなります。  
また、冬は空気が乾燥し、火災が発生しやすくなります。

暖房器具を正しく使い、周囲には燃えやすいものを置かないように  
しましょう。

## 救急車の適時・適切な利用に御協力をお願いします 救急出動件数は増加傾向です！



救急車は限りある資源です。

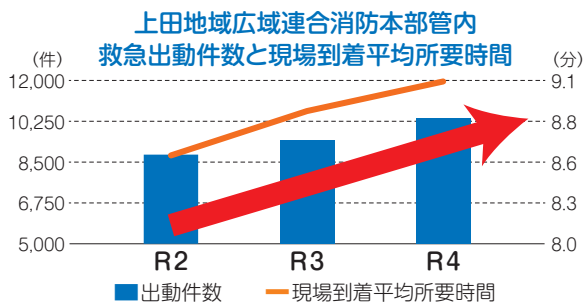

令和4年中の救急出動件数は過去最多となりました。

救急車の出動件数の増加に伴い、現場に到着する時間が  
延伸するおそれがあります。かかりつけ医をもつ、体調が悪  
い時は早めに医療機関を受診するなど、御協力をお願いし  
ます。



長野県HP

急な**病気**や**ケガ**等で「救急車を呼ぶ」か「病院に行く」か迷ったときには

**#7119**へ  
(相談は無料)

※ダイヤル回線、IP電話の場合は  
「026-231-3021」へおかけください。

こども  
(概ね15歳未満)の場合は  
**#8000**へ  
(受付時間：毎日19時から翌8時まで)

おとな(概ね15歳以上)の方が対象です。  
症状を伺い、看護師等がアドバイスします。

受付時間 平日：19時から翌8時まで  
土・日・祝日：8時から翌8時まで

## 緊急・重症の場合は迷わず119番通報してください

### 消防活動協力者への感謝状贈呈

令和5年11月9日、上田地域広域連合消防長から消防活動協力者7名の方々に対し、感謝状を贈呈しました。  
令和5年5月19日に長和町長久保で発生した建物火災では3名の方が、また、令和5年9月25日に上田市国分  
で発生した建物火災では、4名の方が迅速な119番通報と初期消火を実施されました。

いずれの火災も、木造建築物が非常に多い地域、また住宅密集地かつ周辺の道路が狭い地域で発生しており、  
初期消火は極めて有効でした。迅速かつ適切な対応により、負傷者発生や付近の建物へ延焼することなく、  
被害の軽減に努められたことから感謝状を贈呈したものです。



長和町長久保建物火災協力者2名(1名は御都合により欠席)



上田市国分建物火災協力者3名(1名は御都合により欠席)

火災・救急・救助等出動要請は ☎119 (局番なし)

●問い合わせ先 市外局番は全て(0268)

- |                   |                   |                    |
|-------------------|-------------------|--------------------|
| 上田地域広域連合消防本部      | 総務課・警防課……☎26-0119 | 予防課……☎26-0029      |
| 上田中央消防署……☎26-0019 | 川西消防署……☎31-0119   | 東御消防署……☎62-0119    |
| 上田南部消防署……☎38-0119 | 丸子消防署……☎42-0119   | 依田窪南部消防署……☎68-0119 |
| 上田東北消防署……☎36-0119 | 真田消防署……☎72-0119   |                    |



# 上田創造館 来年度の募集案内

◆詳細は、別紙チラシまたはホームページをご覧ください。

## 団員を募集します!

### お知らせ

## 令和6年度おもしろ科学少年団

【活動日時】令和6年5月～令和7年3月までの1年間 (毎月1回 土曜日 9:30～11:30)

【受付日】4月6日(土) 必着

【募集方法】郵送のみ [電話受付不可 / お申込み者多数の場合は抽選]

※4月6日(土) 9:00～12:00の日時限定で上田創造館受付窓口横に設置の応募投函箱で受付します。

【対象・定員】上田市・東御市・青木村・長和町の小学生 / 各グループ12名

年間を通して (毎月1回) 少年団活動に必ず保護者同伴で参加可能な方

【年会費】2,000円 (通信費・保険等) ※別途材料費がかかります。

【募集グループ】①自然あそび ②科学工作 ③地層・化石・鉱物 ④自然観察

(①小学校1・2年生のみ、②～④小学校3年生以上)

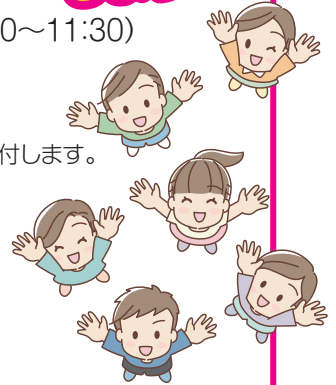

## おもしろ科学少年団 活動見学会 ★2月10日(土)

通年活動している科学少年団の活動を見学できます。興味のある方は、どなたでも見学できます。

自然あそび (1F第4・5研修室)	科学工作 (4F科学実習室)	地層・化石・鉱物 (1F屋外・中庭)	自然観察 (屋上天体観測室)
9:30～10:30	9:30～10:30	9:30～10:30	18:00～19:00

抽選で10人の方にプレゼント

## クイズに答えて上田地域の特産品を当てよう!

**問題** (広報紙をよく読んでね! ○には1文字・数字が入ります)

- ①「道の駅○○○ステーション」は令和5年9月長和町に道の駅として開駅しました。
- ②上田地域のごみ総排出量の内7～8割を占めているのは○○ごみ。
- ③令和4年度上田地域広域連合決算状況のうち、歳出額は○○億3,132万1千円でした。

【応募方法】 はがき又はEメールに、①3つのクイズの答え、②郵便番号、③住所、④氏名、⑤年齢、⑥電話番号⑦広報紙の感想をご記入のうえ、2月5日(月)必着 (Eメールの場合は当日24:00着まで有効) で応募してください。

【応募先】 上田地域広域連合「広報紙ふるさとプレゼント」宛  
 郵送▶〒386-0404 上田市上丸子1612  
 FAX▶0268-42-6740  
 Eメール▶kikaku@area.ueda.nagano.jp



広報10月号の答えは、①こまゆみ②9,668③7119でした。応募通数225通の中から、10人の方に、長和町の特産品セットをお送りしました。たくさんのご応募ありがとうございました。



＜特産品の紹介＞  
 iga  
 ダツタンそばは「苦そば」と呼ばれ、漢方薬として利用されますが、長和町産は苦味がなく、ルチンの含有率が高いです。お湯や水を注ぐだけで風味香るそば茶になる他、お料理にふりかけでもお召し上がりいただけます。他にも、にじますの唐揚げや黒耀みそ等、長和町の特産品をセットにしてお届けしました。

当選者の発表は、発送をもってかえさせていただきます。いただいた個人情報は商品の発送のみに使用します。

提供：上田地域観光協議会

# 上田創造館だより 1月~3月

2月5日月は休館日となります。

## トピックス 「ダンボールで宇宙の世界」を開催しました!

~あそびの中で“宇宙”を学び、“ものづくり”を体験~

10月28日から11月26日の期間、コムバックシステム株式会社(上田市)にご協力をいただき、秋の企画展「ダンボールで宇宙の世界」を開催しました。

工作ワークショップを含め延べ9243人の方にご来場いただき、すべり台や12星座を巡る巨大迷路等の宇宙遊具体験、パネル展示では月と惑星、星座について学ぶ姿も見られました。

週末にはダンボール端材を利用した工作も行われ、様々な形をイメージしながら宇宙服や車等を製作して、家族や友達同士の幅広い世代が交流できるイベントとなりました。



企画展の様子



## デジタルプラネタリウム

1月・2月 ★冬の星座解説 ★宇宙はノンストップ ★ちびまる子ちゃん ★銀河鉄道 999

3月 ★春の星座解説 ★ミラクルプラネット ★銀河鉄道 999 ★ちびまる子ちゃん

放映時間: 土曜日 13:30 ~ / 15:00 ~、日曜日・祝日 11:00 ~ / 13:30 ~ / 15:00 ~

料金: 一般 260円 / 高校・大学生 210円 / 小・中学生 110円 (20名以上団体割引有)

※土曜日は上田市・東御市・青木村・長和町の小中学生と保護者は無料です。(小中学生1名につき保護者1名)



©さくらプロダクション/日本アニメーション 配給 コニカミノルタプラネタリウム

## 子どもも大人も全員無料!! 1/4(木)~6(土) 参加無料 当日受付 お正月プラネタリウム特別無料投映

放映時間: 13:30 ~ / 15:00 ~ 会場: 4F プラネタリウム室 定員: 100名 (状況により変更があります。)

放映番組: 13:30~ ちびまる子ちゃん / 15:00~ 銀河鉄道 999 ※1月7日(日)は二十歳を祝う式のため休止いたします。

## 星空解説 星空観望会 参加無料 当日受付

2/17(土) 冬の星空散歩「上弦の月」と、冬から春の星座探し  
夜空を見上げて春を待ちましょう。

時間: 18:00 ~ 21:00 会場: 屋上観望デッキ・天体観測室

受付: 当日4Fにて(直接会場へお越しください)

※雨天・曇天の場合、プラネタリウム室で星空解説をします。

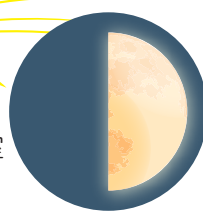

## ベビー プラネタリウム 参加無料 当日受付

1/10(水)・  
2/7(水)・3/13(水)

その日の夜に広がる星座の紹介&ヒーリング的な音楽の生演奏

時間: 10:00 ~ 10:30

会場: 4F プラネタリウム室

定員: 100名

受付: 当日4Fにて(直接会場へお越しください。)

対象: 0歳児(1ヶ月検診終了後) ~ 3歳までのお子さんまたは妊婦さんとその家族



## ★星空と音楽のコラボレーション企画 参加無料 当日受付

キーボード生演奏と星空の世界をお楽しみください。

2/3(土) 冬の星空のお話 | 3/16(土) 春の星空の動き

「すばる」はどこ。星になった神話も | 季節が生まれた神話と星空の動き

時間: 10:00 ~ 11:00 会場: 4F プラネタリウム室 定員: 100名 (状況により変更があります) 受付: 当日4Fにて(直接会場へお越しください)

## 週末の理科室 / 参加者募集 事前申込

参加無料 会場: 4F 科学実験室 定員: 各12名  
時間: 9:30 ~ 11:30

対象: 上田地域(上田市・東御市・青木村・長和町)の小中学生とその保護者

## 2/24(土) モーターで車を作って走らせよう

モーターを使って動く車を作ります。

電話申込: 2月21日(水)まで



## 3/9(土) 発泡スチロールカッターで作品を作ろう

発泡スチロールカッターを作り、それを使って作品を作ります。

電話申込: 1月14日(日)~3月6日(水)まで



上田創造館 上田市上田原1640 開館時間/9:00~22:00

お問い合わせ・お申込先 ☎0268-23-1111

ホームページでもご覧いただけます。FAX.0268-24-4100

http://www.area.ueda.nagano.jp/sozokan/



上田図書館創造館分室

(直通) ☎0268-27-1758

開館時間/平日 9:00~18:00、土曜・日曜日 9:00~17:00

休館日/毎週月曜日・祝日



## 企画展 冬の企画展 巡回展 入場無料

1/13日~1/28日

### 「かるたでよみとく わたしと世界のつながり」



私たちの暮らしと、地球の資源や生態系、さまざまな人々の関わりを、「かるた」の絵札と読札形式のパネル展示で、楽しくわかりやすくご紹介します。

サイコロワークショップも同時開催 (予定)



時間: 10:00~15:30

会場: 2F 美術館

企画・製作・著作: 日本科学未来館

監修・協賛: 花王株式会社

協力: 全国科学館連携協議会

※詳細は当館HPまたはイベント案内チラシをご覧ください。

## イベント 参加無料 当日受付

2/10日・3/9日

### おもしろ・ふしぎ体験広場

手作りおもちゃでいろいろな不思議を体験しよう。

時間: 13:30~15:00

会場: 1F エントランスホール



おもちゃ病院も同時開院!

### 1/28日 新春昔ばなし 入場無料 語りの会

塩田平民話研究所の皆さんによる語り。

時間: 13:30 開演

会場: 1F 民俗資料館



## 参加者募集 事前申込

参加無料

### 3/23日 特別企画ワークショップ

#### モーターの振動で動く動物を作ろう

おもりのついたモーターをブラシに取り付けて振動で動く動物を作ってレースをしよう。

時間: 午前コース 10:00~11:30/午後コース 13:00~14:30

会場: 4F 科学実験室 定員: 各コース 12名

対象: 上田地域(上田市・東御市・青木村・長和町)の小学生とその保護者

講師: 三菱電機株式会社 人材開発センター

電話申込: 1月21日(日)~3月20日(火)まで



### 2/17日 マジカルクッキング

#### 「春の和菓子を作ろう!」

~おもちのへんしん~

お料理の中にある科学を発見!

おやつ作りを楽しみながら体験します。

時間: 13:30~15:30

会場: 4F 科学実験室 定員: 10名

対象: 上田地域(上田市・東御市・青木村・長和町)の小学生※要保護者同伴

参加費: 300円(材料費・保険代等)

電話申込: 2月14日(火)まで



## 展示 2/17日~2/25日 入場無料

### 発明・アイデア作品展

■児童・生徒の部 ■一般の部

■上田創造館発明チャレンジワークショップの部

※詳細は当館HPまたはイベント案内チラシをご覧ください。



#### 発明・アイデア作品展 作品募集

作品募集期間: 2月4日(日)まで!

少し工夫して作った!これは便利☆簡単アイデアがひらめいた!

#### 作品・試作品を募集します

●最優秀賞・優秀賞・特賞のほか、受賞者以外全員に参加賞を呈上。(団体は1団体1個)

◆詳細は当館HPまたはイベント案内チラシをご覧ください。

## 3/2日~3/10日

~絵手紙にまごころを託して~

### 絵手紙展 入場無料

時間: 9:00~17:00 会場: 1F エントランスホール



#### 絵手紙展 作品募集

募集期間: 1月20日(土)~2月13日(火)必着

用紙の大きさ: はがきサイズ・一人2点以内

応募方法: ①上田創造館窓口に作品を持参

②作品(ご記入済)を封筒に入れ上田創造館に郵送

返却方法: 展示終了後、上田創造館で投函します。

必須事項: 応募する作品には、必ず切手を貼り、相手先の住所を明記してください。(自分宛も可)



## イベントへのお申込みについて

※電話でのお申込み開始時間は指定が無い場合を除き、午前9時からとなります。

※各種イベントへのお申込受付は、定員になり次第、締切りとさせていただきます。(先着順)

※事前申込のイベントにつきましては、当日参加は出来ませんのでご了承願います。

※12月6日現在の情報のため、掲載されたイベントは変更や中止となる場合がありますので、上田創造館ホームページやX(Twitter)、電話でご確認の上、ご参加ください。



上田創造館HP



上田創造館X



# めぐ ソフトクリーム巡りスタンプラリー

## 2023結果報告

開催期間：令和5年7月14日(金)～10月29日(日)

今年度は19の施設店舗に御協力いただき、スタンプラリーを開催しました。  
1,031通のプレゼント応募があり、そのうち177通は全19施設店舗コンプリートでした。  
たくさんの御参加ありがとうございました。



問い合わせ先：企画課(上田地域観光協議会) ☎0268-43-8818

12月6日現在の情報のため、今後の状況により変更や中止となる場合があります。

うえだ地域イベント歳時記

1月		18日(日) スキーこどもの日		17日(日) スキーこどもの日	
20日(土) 真田地域文化講演会 平山優講演会 上田市：真田中央公民館 大ホール		長和町：ブランシュたかやまスキーリゾート		17日(日) 感謝祭 長和町：ブランシュたかやまスキーリゾート	
21日(日) スキーこどもの日 上田市：武石番所ヶ原スキー場		下旬 信濃雪中そば祭り 長和町：信州立岩和紙の里		下旬～ 信州国際音楽村すいせん祭り 4月中旬(開花期) 上田市：信州国際音楽村	
21日(日) スキーこどもの日 長和町：ブランシュたかやまスキーリゾート		23日(金) 環境フォーラム 上田市：サントミュージゼ 大ホール		20日(水)～ ヨシタケシンスケ展かもしれない 5月12日(日) 上田市：上田市立美術館	
27日(土)・28日(日) どんどこ! 巨大紙相撲大会 ワークショップ 東御市：東御市中央公民館 講堂		23日(金) どんどこ! 巨大紙相撲大会 雷電東御場所 千秋楽 東御市：東御市文化会館		30日(土)～ 第21回上田城千本桜まつり 4月7日(予定) 上田市：上田城跡公園	
2月		23日(金)～ プラたか祭り 25日(日) 長和町：ブランシュたかやまスキーリゾート			
3日(土) 北向山節分会追儺式 上田市：北向観音堂		25日(日) 早春物語 上田市：うつくしの湯			
3月		3日(日) 第61回湯の丸スキー大会 東御市：湯の丸スキー場			
3日(土) 第74回生島足島神社節分追儺祭 上田市：生島足島神社		3日(日) GS大会 長和町：ブランシュたかやまスキーリゾート			
3日(土) 山家神社節分厄除大祭 上田市：山家神社		3日(日)～ 海野宿ひな祭り 24日(日) 東御市：海野宿		4月	
3日(土) ワインを楽しむ会in丸子 上田市：丸子文化会館				8日(月) 鹿教湯温泉薬師堂花祭り 上田市：鹿教湯薬師堂	
7日(水)～ 第8回坂城のお雛さま 3月24日(日) 坂城町：鉄の展示館・ふるさと歴史館		中旬 延命地藏尊春祭り 上田市：長瀬地区 延命寺周辺		中旬～ 依田川鯉のぼり 5月上旬 上田市：依田川(丸子橋)	
8日(木)～ 第5回上田氷灯ろう夢まつり 12日(月) 上田市：別所温泉街(北向観音堂、大門通りほか)		17日(日) スキーこどもの日 上田市：武石番所ヶ原スキー場		中旬～ 余里一里花桃の里 5月上旬 上田市：上田市武石余里地区	
10日(土)～ HEADニューモデル試乗会 12日(月) 長和町：ブランシュたかやまスキーリゾート		17日(日) ブランシュモーグル大会 長和町：ブランシュたかやまスキーリゾート		中旬 青木村信州昆虫資料館・ 村宮横手キャンプ場オープン 青木村：信州昆虫資料館・横手キャンプ場	
11日(日) 戸沢のねじと馬ひき 上田市：真田町長戸沢地区				24日(水) 鹿教湯文殊堂春祭り 上田市：鹿教湯文殊堂	
18日(日) スキーこどもの日 上田市：武石番所ヶ原スキー場				下旬 独鈷山千本桜祭り 上田市：平井 宮沢地区御屋敷平	

イベントについての問い合わせ 市外局番は全て(0268)

- 上田市役所 ☎22-4100
- 上田市武石地域自治センター ☎85-2311
- 長和町役場 ☎68-3111
- 上田市丸子地域自治センター ☎42-3100
- 東御市役所 ☎62-1111
- 坂城町役場 ☎82-3111
- 上田市真田地域自治センター ☎72-2200
- 青木村役場 ☎49-0111

うえだ地域のイベント、観光情報は「観光NAVI」で検索! <http://www.ueda-trenavi.jp>



上田地域観光協議会 (公式エクス) @uedaareakankou



<http://www.area.ueda.nagano.jp>

上田広域

検索

発行 ▶ 上田地域広域連合事務局 企画課

印刷 ▶ 株式会社アオヤギ印刷

〒386-0404 長野県上田市上丸子1612 TEL:0268-43-8818  
FAX:0268-42-6740 E-mail:webmaster@area.ueda.nagano.jp

環境にやさしいベジタブルインクを使用しています  
●再生紙を利用しています